

Proceso participativo para elaborar el PORF Gúdar - Javalambre



MESA INTERSECTORIAL DE DIAGNÓSTICO
4 de Octubre de 2012



El proceso participativo

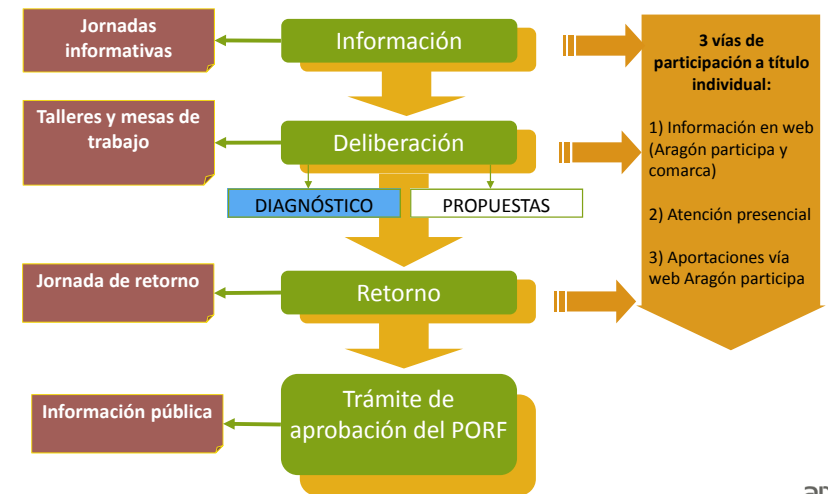

Mesas de diagnóstico celebradas



Calendario de las sesiones

QUE	QUIEN	CUÁNDO
INFORMATIVAS	Asociaciones y entidades	12, 13 y 14 Septiembre
INFORMATIVA	Propietarios particulares	21 Septiembre (19h)
MESA 1 – diagnóstico	Administraciones públicas	20 Septiembre (12h)
MESA 2 – diagnóstico	Agricultura, ganadería y otras	20 Septiembre (18,30h)
MESA 3 – diagnóstico	Turismo, deporte y caza	24 Septiembre (18,30h)
MESA 4 – diagnóstico	Forestal y medio ambiente	25 Septiembre (18,30h)
MESA 5 - diagnóstico	Propietarios particulares	2 Octubre (18,30h)
MESA 6 - diagnóstico	Intersectorial	4 Octubre (18,30h)
MESA A – propuestas (1ª ronda)	Intersectorial	8 Octubre (18,30h)
MESA B – propuestas (2ª ronda)	Intersectorial	9 Octubre (18,30h)
MESA C – propuestas (3ª ronda)	Intersectorial	15 Octubre (18,30h)
SESIÓN DE RETORNO	Intersectorial	6 Noviembre (19,00h)



Resumen de las sesiones

20 Septiembre

Administraciones públicas



Resumen de las sesiones

20 Septiembre

Agricultura, ganadería y otras



Contraste individual

Administraciones públicas

21 cuestionarios

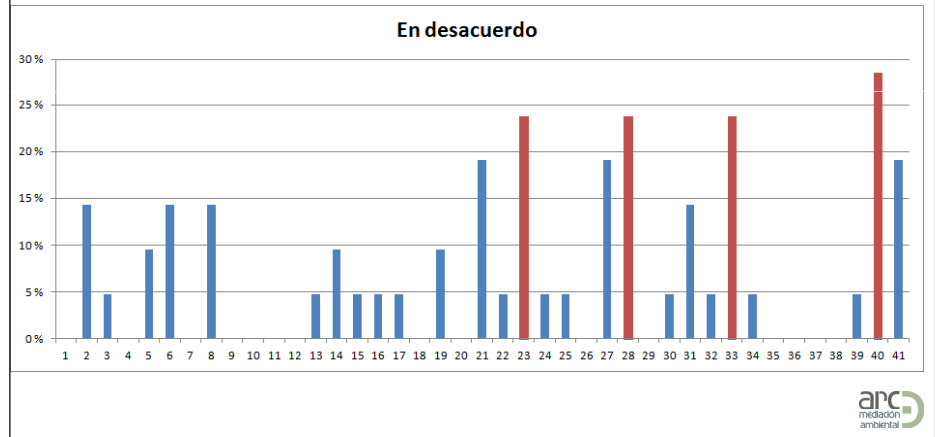

Contraste individual

Agricultura, ganadería y otras

25 cuestionarios

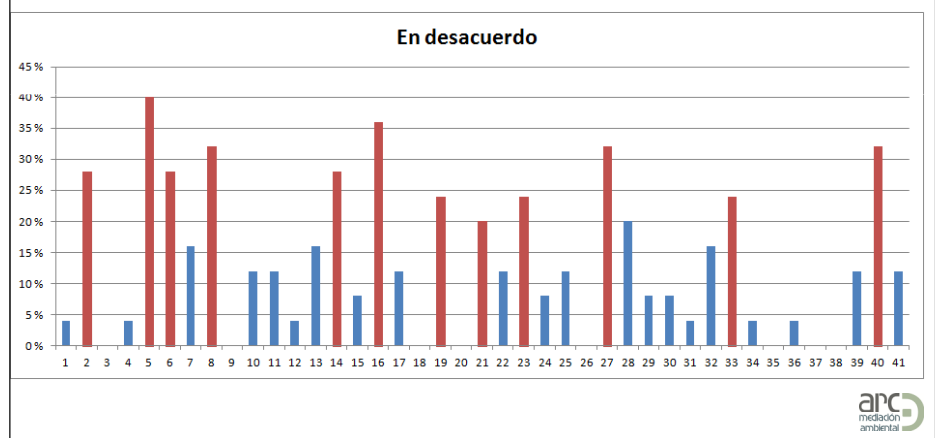

Resumen de las sesiones

24 Septiembre

Turismo, deporte y caza



Contraste individual

Turismo, deporte y caza

25 asistentes

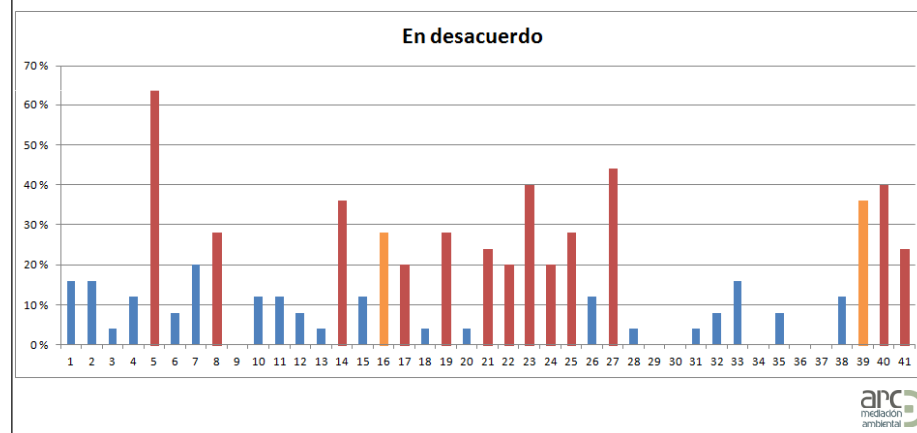

Resumen de las sesiones

25 Septiembre

Forestal y medio ambiente



Contraste individual

Forestal y medio ambiente

14 cuestionarios

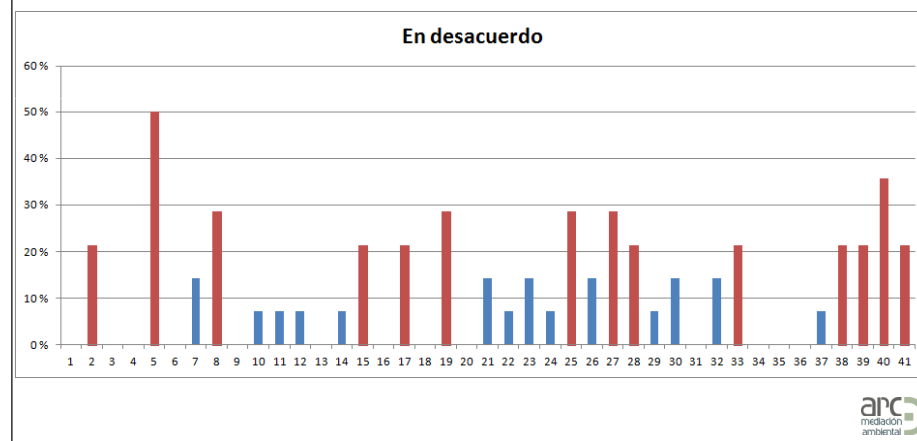

Proceso participativo para elaborar el PORF Gúdar - Javalambre

Bloque I. Ámbito territorial

Proceso participativo para elaborar el PORF Gúdar - Javalambre

- El clima y el relieve de la comarca
- Los valores ambientales
- La fauna y la flora...

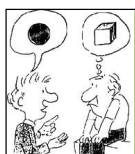

Desacuerdos Bloque I

Desacuerdos Bloque I. Ámbito territorial

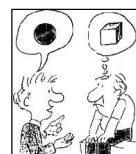
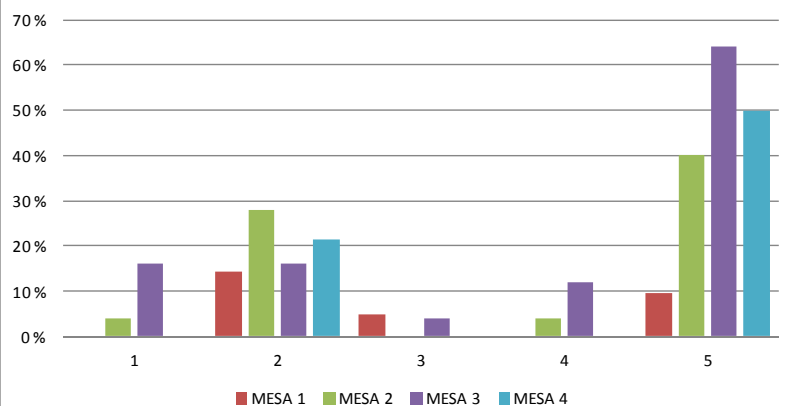

Desacuerdos Bloque I

Bloque I. Desacuerdos de más del 20% asistentes

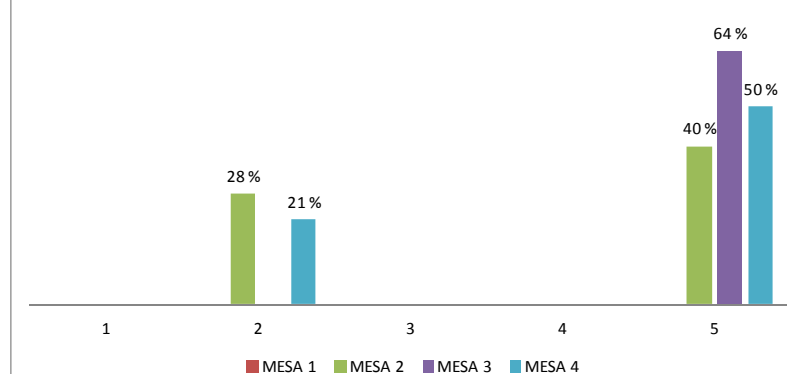



Aportaciones al Bloque I

2. (AT1) La **intensificación de algunos usos** del territorio puede llegar a ser **incompatible** con la persistencia de sus valores ambientales (ej. sobreexplotación aprovechamientos micológicos).

Mesa 2

- Hay **zonas** en las que no existe esta amenaza.
- Con un **adecuado control**, no se tiene por qué dar una situación de incompatibilidad.
- De cualquier forma, se deberían incluir **medidas** orientadas a que hubiera una compatibilidad entre usos (ganadero, turístico, etcétera).

Mesa 4

- En el caso de las **plantaciones de carrasca micorrizada**, difícilmente puede darse esta sobreexplotación.
- En el caso de las **canteras**, aunque la explotación tenga que ser forzosamente intensiva en puntos concretos, no debería ser un problema (% superficie, planes restauración,...)



Aportaciones al Bloque I

5. (OT1) Posibilidad de declarar un **espacio natural protegido** dentro de la red autonómica.

Mesa 1

- Los precedentes del PORN no ayudan
- Podría ser una oportunidad en función de lo que conllevara respecto a inversiones, compensaciones, infraestructuras, participación, etcétera

Mesa 2

- Escasos beneficios para el **sector agrario y ganadero** de la declaración de un espacio natural protegido (más medidas de control, exigencias, limitaciones), sin una repercusión económica que compense los perjuicios
- ¿Hemos perdido un tren? Cuando se inició el PORN (1999), **había más posibilidades de obtener financiación ligada al Espacio Natural Protegido**, y habríamos tenido las mismas limitaciones pero, al menos, con una repercusión económica.



Aportaciones al Bloque I

5. (OT1) Posibilidad de declarar un **espacio natural protegido** dentro de la red autonómica.

Mesa 3

- Existe **desconfianza** debido a la **poca información** que se traslada a la población

Mesa 4

- Riesgo de **limitar e incluso anular el desarrollo socioeconómico** en la comarca y la fijación de población.
- **Habría que analizar las implicaciones**, tipo de espacio, territorio que incluiría, nivel de protección,...
- **Para algunos sectores** podría ser una fortaleza (turismo, ganadería extensiva,...)



Nuevos elementos de diagnóstico en el Bloque I



• Complicación de los **procedimientos burocráticos y administrativos** en materia forestal, que hace que los plazos de resolución sean muy largos.

• El pequeño tamaño de muchos municipios, hace que normalmente no se disponga de suficiente **personal técnico** para gestionar los recursos forestales.

• No se conocen suficientemente los **daños de la caza** en propiedades particulares.

• El **cambio climático** y los grandes períodos de **sequía** pueden provocar la pérdida de masa forestal.



Nuevos elementos de diagnóstico en el Bloque I

• Los **servicios ambientales** que el propietario ofrece a la sociedad (p.ej. los cupos de emisión de CO₂), siempre y cuando gestione su propiedad de forma sostenible, podría ser una oportunidad para conseguir financiación (Pagos por servicios ambientales).

• Las plantaciones de **carrasca micorrizada** son un elemento que actúa como **cortafuegos** en prevención de incendios.

Proceso participativo para elaborar el PORF Gúdar - Javalambre

Bloque II. Montes y paisajes

Proceso participativo para elaborar el PORF Gúdar - Javalambre

- Los usos y aprovechamientos forestales que se realizan en vuestras fincas (caza, micológicos, ganaderos, madereros,...)
- Las masías
- Las infraestructuras forestales (vías forestales, puntos de agua,...)
- El paisaje...
- Las figuras de protección ambiental



Desacuerdos Bloque II

Desacuerdos Bloque II. Montes y paisajes

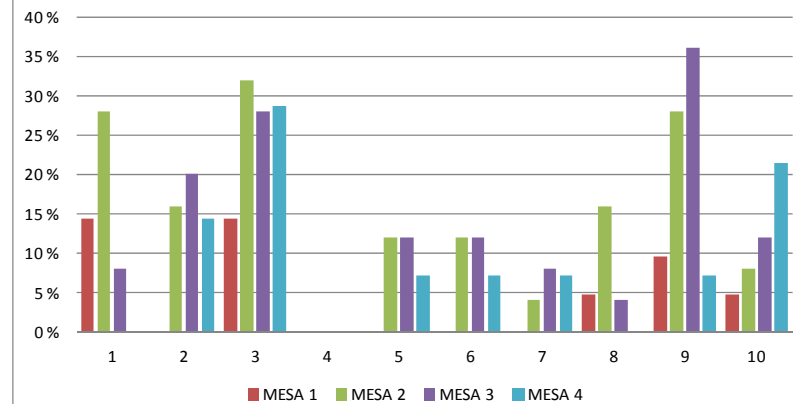



Desacuerdos Bloque II

Bloque II. Desacuerdo de más del 20% asistentes

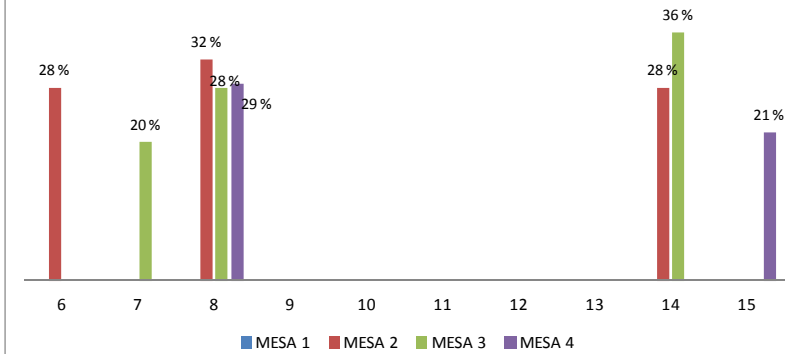

Aportaciones al Bloque II

- 6. (DM1) Abandono de la **actividad agroganadera**.

Mesa 2 y 3

- El sector se ha **profesionalizado**, con **menor número de explotaciones** y un **mayor aprovechamiento** de los recursos naturales.

Mesa 2

- Se incide en la importancia de la actividad ganadera en la **limpieza de montes** y por lo tanto en la **prevención** del riesgo de incendios forestales.
- Se plantea la necesidad de apoyar el **relevo generacional**, básico para continuar con la actividad.



Aportaciones al Bloque II

- 8. (AM2) Posible demanda de diferentes productos de **complicada coordinación y organización espacio-temporal**

Mesa 1, 2 y 4

- La coordinación y organización no debería ser complicada si se **regulan** bien las actividades y se **organizan** bien los aprovechamientos.
- No debería ser prioritario un uso respecto a otro, sino que debe **compatibilizarse los diferentes aprovechamientos** y complementarse entre ellos.

Mesa 3

- Cada uso / aprovechamiento tiene una normativa que lo regula, y establece cómo hay que coordinarse con otros usos. Se trata de **llevar a la práctica lo reglamentado**.
- A veces resulta complicada la coordinación de usos ganaderos y cinegéticos con algunos recreativos (motos, setas,...)



Aportaciones al Bloque II

- 14. (OM2) Elevada **demanda de caza**, con importante **repercusión económica**.

Mesa 1 y 3

- El **gran número de cotos de caza** dispersa la demanda y por lo tanto, el impacto económico.

Mesa 2

- No se acaba de ver claro que se obtengan beneficios que puedan ser **reinvertidos en la mejora del medio**

Mesa 3

- En la comarca, **mayoritariamente hay caza social**. Esto puede resultar positivo por el mantenimiento de las casas abiertas, pero no por la repercusión económica.



Aportaciones al Bloque II

15. (OM3) Oportunidad de potenciar el sector de la biomasa.

Mesa 1
Mesa 2
Mesa 4

- **Alerta sobre las condiciones de explotación del monte con destino a biomasa...** que se asegure la pervivencia del recurso
- **Darle prioridad al aprovechamiento de los recursos del monte por parte de agricultores y ganaderos o por la producción maderera, que dejan valor añadido en la zona.**
- **Desconocimiento de datos económicos** que nos ayuden a valorar si es rentable especialmente si lo es para la entidad propietaria.
- **Podrían dificultar esta rentabilidad:** la exigencia en cantidad de producto que se tendría que obtener y la necesidad de disponer de suelo que pudiera mecanizarse.
- **Se apuntan ideas para rentabilizar este sector:** 



Nuevos elementos de diagnóstico en el Bloque II



- **Atomización de los cotos de caza**, con incidencia en la gestión y calidad de los trofeos
 - En relación con la **trufa**, hay un **desconocimiento** de lo que se produce, así como del potencial productor
- **Falta de control del mercado de la trufa.**
 - **Falta de gestión de los aprovechamientos micológicos.**
- **Faltan terrenos agrícolas**
 - Las **plagas** (ej. muérdago) suponen un grave problema en la comarca
- **Falta una regulación de los pastos**
- Hay muchos **montes de utilidad pública** que están **infrapastoreados** y en los que el riesgo de incendios forestales es más elevado.

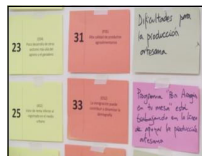

Nuevos elementos de diagnóstico en el Bloque II



- Los ganaderos podrían percibir algún tipo de **compensación** en pago por los **servicios ambientales** que realizan, entre otros, por los cupos de emisión de CO2. Hay otros territorios donde se está planteando.



Proceso participativo para elaborar el PORF Gúdar - Javalambre

Bloque III. Aspectos jurídicos y administrativos



Proceso participativo para elaborar el PORF Gúdar - Javalambre

- La titularidad y propiedad de los montes
- Los instrumentos de gestión y de planificación existentes (planes de ordenación urbana, planes técnicos de gestión, planes de ordenación de montes,.....)



Desacuerdos Bloque III

Desacuerdos Bloque III. Jurídico-Administrativos

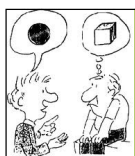
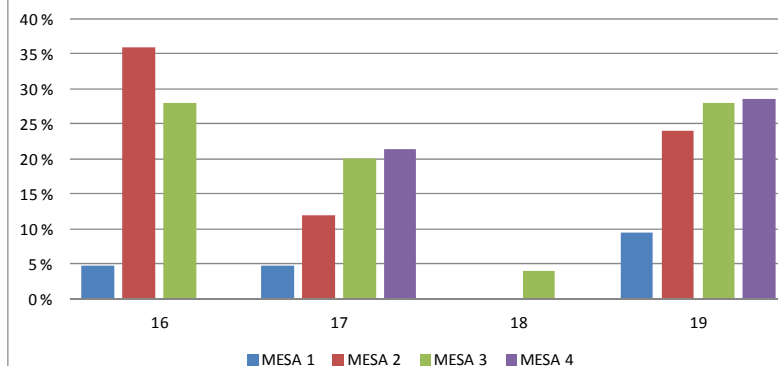

Desacuerdos Bloque III

Bloque III. Desacuerdo de más del 20% de los asistentes

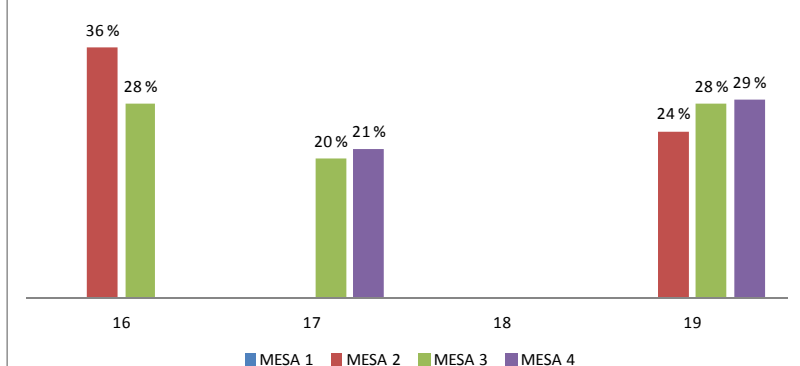

Aportaciones al Bloque III

- 16. (DJ1) Excesiva atomización de las explotaciones

Mesa 2 y 3

• La atomización es una realidad en la comarca, pero no necesariamente un problema.



Aportaciones al Bloque III

17. (DJ2) Elevada tenencia de **propiedad privada** por personas que **no residen en la comarca**.

Mesa 4

- Aunque podría ser cierto que hay más propietarios que residen fuera de la, en realidad, la mayor **superficie** está en manos de **propietarios de la comarca**.
- Por otro lado, se comentan las **diferencias entre las dos sierras de la comarca**. Mientras que en Javalambre, hay más superficie de propiedad pública y más propietarios que residen en la comarca, en Gúdar es a la inversa.



Aportaciones al Bloque III

19. (OJ1) Alta **concienciación de las administraciones** para la **conservación** de los recursos y valores naturales

Mesa 1

• En función del tipo de actividad, **se puede generar una disyuntiva** en la Admon local (Ej. instalación parque eólico)

Mesa 2

• La concienciación de las administraciones debe ir unida a **la del conjunto de la sociedad**.

Mesa 3

• Se reivindica el **papel de los vecinos como mantenedores del territorio** en el estado en el que está actualmente, no tanto la Administración, por eso cuesta aceptar que desde fuera del territorio se imponga la manera de actuar.

Mesa 4

• **No hay síntomas de esta alta concienciación**, dado el escaso nivel de inversión y planificación en este ámbito

Proceso participativo para elaborar el PORF Gúdar - Javalambre

Bloque IV. Características socioeconómicas

Proceso participativo para elaborar el PORF Gúdar - Javalambre

- Demografía
- Disponibilidad de mano de obra
- Industria vinculada al sector forestal



Desacuerdos Bloque IV

Desacuerdos Bloque IV. Socioeconómicos

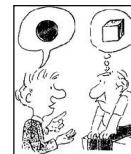
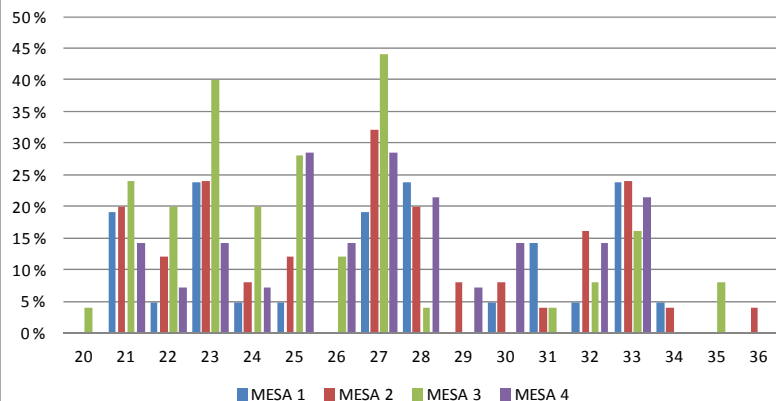

Desacuerdos Bloque IV

Bloque IV. Desacuerdos de más del 20% de los asistentes

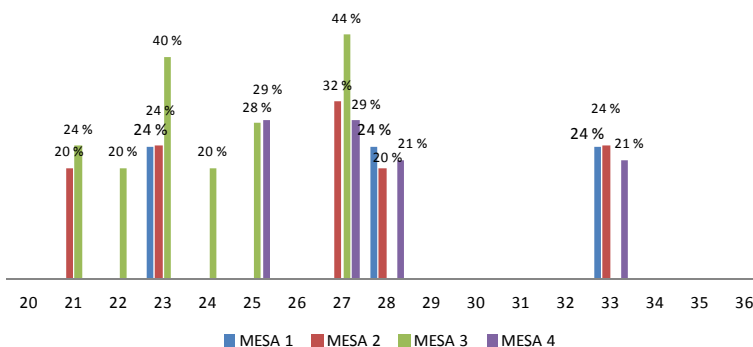

Aportaciones al Bloque IV

21. (DS2) Territorio alejado de las zonas urbanas.

Mesa 1 y 4
Mesa 1
Mesa 2
Mesa 1
Mesa 1 y 3

•La autovía ha mejorado la accesibilidad a unas zonas de la comarca (no tanto a los "extremos" de la comarca)

•No está tan alejado de zonas urbanas (véase Valencia)

•En función de lo que se persiga, puede ser una ventaja (ej. hay una menor presión del uso recreativo)

•Desde el punto de vista turístico, la "lejanía" es un potencial



Aportaciones al Bloque IV

22. (DS3) Escasez de servicios a la comunidad.

Mesa 1
Mesa 2
Mesa 3

•Los servicios básicos **están cubiertos**

•Se deberían **diferenciar entre los núcleos agregados y los diseminados** (en éstos no están garantizados los servicios). También se debería concretar a qué servicios se refiere (electricidad, servicios sociales, ...)

•También cierto **desconocimiento de los servicios** que prestan algunas instituciones, entre ellas, la comarca



Aportaciones al Bloque IV

23. (DS4) Poco desarrollo de otros sectores más allá del agrario y el ganadero.

Mesa 1, 2 y 3

• **Sí que hay otros sectores**, especialmente el turístico, que están teniendo gran importancia, con unos ingresos mayores que el sector agrario y ganadero



Aportaciones al Bloque IV

24. (AS1) Las **zonas urbanas**, con mayor diversidad económica, ejercen de polo de atracción.

Mesa 3

• **Esto puede resultar positivo para núcleos pequeños**, que se ven beneficiados por la cercanía de otros más grandes, con quienes se complementan



Aportaciones al Bloque IV

25. (AS2) Valor de **renta inferior** al registrado en el medio urbano.

Mesa 1
Mesa 3

• **No se considera que sea comparable**

• En el sector turístico, **los salarios son equiparables** a los del medio urbano, por lo que no está claro que sea inferior este valor de renta



Aportaciones al Bloque IV

• 27. (AS4) Mucha **oferta turística de elevada calidad** (más allá de la comarca) que **compite** directamente con la oferta comarcal.

Mesa 2

• El concepto de calidad **depende mucho de lo que busque cada persona** que visita un territorio concreto

Mesa 3

• El nivel de calidad de los establecimientos de la comarca no es inferior a otras zonas. La **oferta aquí es más variada y tiene calidad equiparable**. De cualquier modo, la competencia obliga a mejoras constantes, por lo que, en todo caso, sería una fortaleza

Mesa 4

• La **oferta turística de la comarca es diferente que la de la costa y que la del Pirineo**
• La comarca tiene una **gran oferta y es líder en turismo de calidad**.



Aportaciones al Bloque IV

•28. (FS1) Se identifica el medio rural con alta calidad de vida

Mesa 1 y 2
Mesa 4

•El concepto de **calidad de vida es subjetivo** y puede ser muy diferente en función de múltiples variables

•En la comarca **hay trabajos bastante duros** y eso no se puede identificar con calidad de vida



Aportaciones al Bloque IV

•33. (OS2) La inmigración puede contribuir a dinamizar la demografía

Mesa 1, 2 y 4
Mesa 1

•Carácter coyuntural y temporal de la inmigración. Han venido personas al territorio pero **de forma pasajera**, sin que hubiera asentamiento poblacional.

•La procedencia de la inmigración puede influir a la hora de asentarse, pues muchas veces, cuando una persona emigra de un lugar lejano, puede tener otras **perspectivas diferentes a las que se encuentra en una zona rural.**

•La **crisis actual** puede suponer una oportunidad para atraer nuevas **personas con querencia a la tierra**

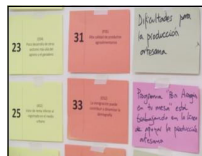

Nuevos elementos de diagnóstico en el Bloque IV



•Falta oferta de actividades complementarias al alojamiento y la restauración.

•Dificultades para la **producción artesana.**

•El diagnóstico no incluye una valoración del **impacto de las ayudas e inversiones en materia de medio ambiente** en el territorio.



Nuevos elementos de diagnóstico en el Bloque I



•El programa **“Pon Aragón en tu mesa”** está trabajando en la línea de apoyar la producción artesana.

•Hay experiencias de **nuevos pobladores** que se están asentando.

Proceso participativo para elaborar el PORF Gúdar - Javalambre

Bloque V. Procesos y riesgos

Proceso participativo para elaborar el PORF Gúdar - Javalambre

- Erosión
- Riesgos hidrológicos (ej. inundaciones)
- Plagas y enfermedades
- Incendios forestales
- Usos urbanos y recreativos

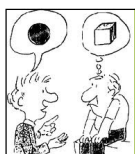

Desacuerdos Bloque V

Desacuerdos Bloque V. Procesos y riesgos

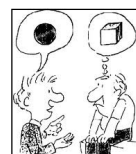
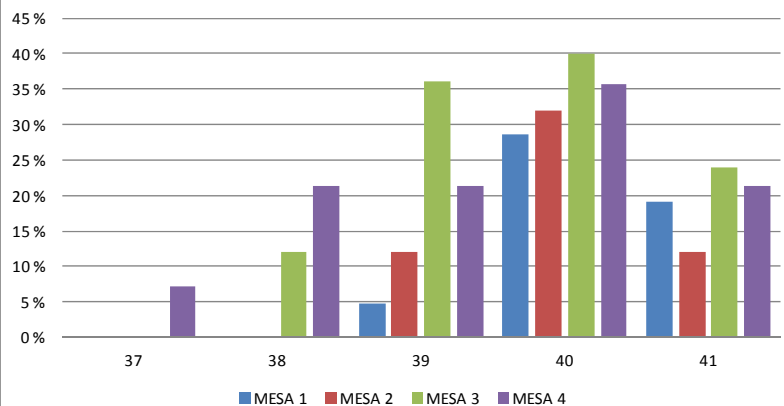

Desacuerdos Bloque V

Bloque V. Desacuerdos de más del 20% de los asistentes

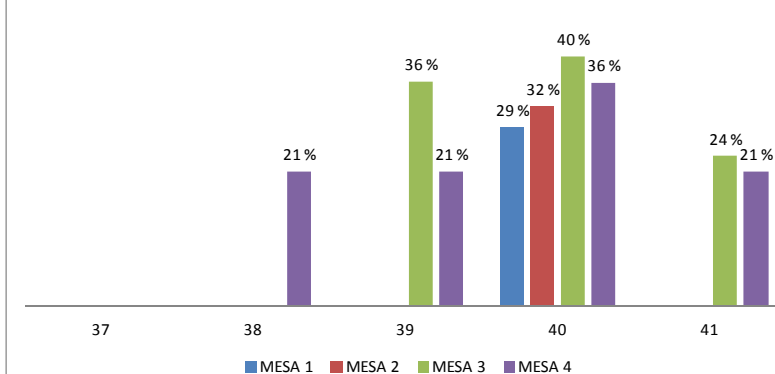



Aportaciones al Bloque V

- **38.** (DR2) Presencia de la **interfase urbano-forestal** (zonas periféricas a las masías). Dado el escaso o nulo uso actual de estos núcleos diseminados, se generan espacios forestales de **poco valor productor** y con **elevado riesgo de incendios**.

Mesa 1

- **Diferenciar entre masías habitadas y no habitadas**
- **Enriquecer el documento con la información del proyecto "Masovera"**

Mesa 1 y 2

- **Tienen valor productor pero no desarrollado por su abandono**



Aportaciones al Bloque V

- **39.** (AR1) Alta demanda social de aprovechamiento recreativo en puntos de elevado valor ecológico.

Mesa 3

- **En el caso del esquí, a la hora de valorar el impacto de la alta demanda social, hay que valorar también que se trata de una fuente de ingresos económicos muy importante para la vida y subsistencia de la comarca.**

Mesa 4

- **Sólo si se refiere al entorno de las pistas de esquí podemos decir que existe actualmente esta alta demanda en puntos de elevado valor ecológico (pinus uncinata).**
- **Hay otras zonas de riesgo, como el barranco de Mijares, si se masifican determinadas actividades (escalada, barranquismo,...). Hasta ahora se hacen de forma coordinada y a través de empresas de la zona.**



Aportaciones al Bloque V

- **40.** (FR1) Existe una red de **prevención y extinción de incendios** adecuada.

Mesa 2

- **La red de prevención es insuficiente** y la extinción, sin prevención, no tiene sentido. (también mesa 1)
- **Se proponen medidas relacionadas con la prevención de incendios forestales y el sector primario (pastoreo extensivo y uso de canales y acequias, en coordinación con las comunidades de regantes)**

Mesa 3

- **Se concentran los medios y cuadrillas en la época estival ("los incendios se apagan en invierno")**



Aportaciones al Bloque V

- **40.** (FR1) Existe una red de **prevención y extinción de incendios** adecuada.

Mesa 4

- **Riesgo de que cada vez se invierta menos** en labores preventivas, por la situación de crisis y recortes
- **La limpieza de los montes** es insuficiente
- **Se están dejando de hacer los aprovechamientos tradicionales del monte, lo que conlleva la matorralización del pasto.**
- **Insuficiente personal** destinado a las labores de prevención y extinción de IIFF. Hay zonas de la sierra de Gudar sin cuadrilla.
- **Insuficientes accesos y escasa conservación** de los que hay (también mesa 1)
- **Insuficientes puntos de agua** (también mesa 1)
- **Doble lectura de la buena accesibilidad:** favorece las labores de extinción pero también acerca al monte la mano del hombre.



Aportaciones al Bloque V

- **41.** (OR1) Baja presión sobre el medio, por la escasa densidad de población

Mesa 1, 2, 3 y 4

• **En temporadas y lugares determinados**, la presión sobre el medio es alta (en época de recogida de setas, en época de esquí,...)



Nuevos elementos de diagnóstico en el Bloque V



• Riesgo de **incendios forestales en las urbanizaciones** (tanto las nuevas como las que ya llevan unos años en la comarca).

• Escasa presión social para contrarrestar posibles **actividades que pudieran ser perjudiciales para el medio**.

• El medio forestal **no está generando puestos de trabajo en la zona**. Los trabajos que existen se **externalizan** a través de empresas y trabajadores que no residen en la comarca.

• Necesidad de un seguimiento adecuado de la **sanidad forestal**.

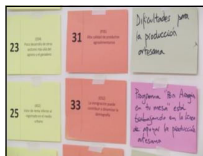

Nuevos elementos de diagnóstico en el Bloque v



• El **proyecto "masovera"** como gran fuente de información sobre las masías.

• Importante papel de las **masías** en la **limpieza** del entorno forestal y adyacentes.

• Gran número de **acequias de riego** en la comarca que pueden servir como sistema de **hidrantes longitudinales** para la prevención y extinción de incendios forestales.

• **Diversificación de la vegetación** en las zonas forestales por donde pasan las **acequias** de riego

• Gran número de **fuentes abandonadas** que podrían recuperarse para crear balsas para extinción de incendios forestales, siempre y cuando se contara para ello con los ganaderos.

• **Acuerdos de la Mesa de la Montaña**, donde se recupera el relevante papel de la **ganadería** para el mantenimiento del territorio y su población

También se han hecho propuestas de nuevas medidas...

- Incorporar medidas orientadas a la compatibilidad entre usos (ganadero, turístico, etcétera)
- De cara a rentabilizar el sector de la biomasa: 1. complementar los ingresos de la biomasa con la producción de pellets, a través de las limpiezas de mejoras y restos de podas. 2. Potenciar en la comarca el consumo de pellets, a través de calderas comunitarias (y comenzando por edificios públicos).
- Respecto a los IIFF, mecanismos concretos para mejorar esta red de **prevención**:
 - Incorporar el **pastoreo extensivo** como medida de limpieza y prevención, en coordinación con ganaderos, ayuntamientos y administración autonómica.
 - Aprovechar las **acequias y canales de riego**, como infraestructuras de prevención y extinción, incidiendo en la importante colaboración de las comunidades de regantes en este tema.

(Y MÁS...)

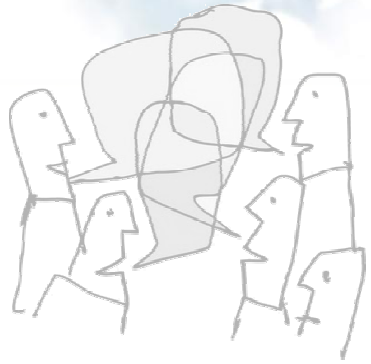

Gracias por su atención!

